

USO EXCLUSIVO DOS CORREIOS

- Ausente
- Falecido
- Recusado
- Mudou-se
- Endereço insuficiente
- Não existe o número indicado
- Desconhecido
- Outros (especificar)

DATA \_\_\_\_\_ / \_\_\_\_\_ / \_\_\_\_\_

RUBRICA DO RESPONSÁVEL \_\_\_\_\_

VISTO \_\_\_\_\_

DEVOLUÇÃO PARA UNIFER  
Rua dos Ferroviários, 127 | 82920-100|Curitiba|PR

# RESENHA

INFORMATIVO DA UNIÃO DOS APOSENTADOS E PENSIONISTAS  
FERROVIÁRIOS DO PARANÁ E DE SANTA CATARINA

**UNIFER** 

ANO 32 | Nº 170 | JULHO, AGOSTO E SETEMBRO DE 2023



# Atenção beneficiários da REFER: vem aí as eleições para o CODEL e COFIS:

Estão marcadas para o período de 4 a 15 de agosto próximo, eleições na Fundação Rede Ferroviária de Seguridade Social – REFER, para a substituição de dois membros dos Conselhos Deliberativo (CODEL) e Fiscal (COFIS).

Sua participação é de suma importância para a continuidade dos trabalhos que vêm sendo desenvolvidos nesses dois dos principais órgãos de gestão da nossa Fundação.

As eleições serão feitas pela internet, mediante senha que será fornecida a cada participante da Fundação. Aguarde a sua senha e vote! Não se omita porque os destinos da REFER estão em nossas mãos.

Escolher um candidato responsável e cômico do respeito à categoria é nossa obrigação.

A Diretoria da UNIFER, examinando as propostas dos candidatos inscritos, optou por indicar a manutenção das atuais conselheiras FLORES FERREIRA para o Conselho Fiscal, que deixaria assim o Conselho Deliberativo e para este a candidata SÔNIA VIANNA, que hoje integra o Conselho Fiscal, mercê dos excelentes trabalhos que já vêm realizando na defesa dos direitos dos beneficiários e na manutenção da REFER.

**VOTE, SEU VOTO É MUITO IMPORTANTE PARA A CONTINUIDADE DA REFER E PARA A MANUTENÇÃO DOS BENEFÍCIOS EM VIGOR!**



Fundada em 8 de junho de 1991 com o objetivo de orientar os aposentados e pensionistas da Rede Ferroviária Federal – Regional Curitiba, na busca e na manutenção de seus direitos, a UNIFER vem prestando relevantes serviços à classe ferroviária.

Sua criação nasceu da iniciativa de um grupo de aposentados e pensionistas que sentiu a necessidade, a exemplo do que ocorria em outros centros ferroviários, de ter um órgão que pudesse estar sempre informado de tudo quanto ocorria nos meios ferroviários, com o objetivo de transmitir aos seus associados as diretrizes para a busca e a manutenção de seus direitos.

A ação inicial partiu de ferroviários residentes no bairro de Vila Oficinas, em Curitiba, centro de grande concentração de trabalhadores, a maioria funcionários da Oficina de Curitiba, que, aliás, deu o nome ao bairro.

A comunidade nasceu e cresceu em razão da implantação, no final da década de 1940, da oficina de locomotivas. No início, existia um grupo pequeno de casas, construídas pela então RVPSC (Rede Viação Paraná-Santa Catarina) e que abrigava trabalhadores ferroviários, a maioria mecânicos que, pela importância de seu trabalho, se recomendava que residissem nas imediações.

A partir de 1975, com a construção pela COHAB (Companhia de Habitação Popular de Curitiba) do Núcleo Habitacional de Vila Oficinas, numa iniciativa do Serviço de Assistência ao Ferroviário (SAF) da Rede, o contingente de moradores cresceu. Grande parte dos trabalhadores lotados na Oficina de Curitiba passou a residir no bairro. Anteriormente, os funcionários que moravam em outros locais chegavam ao trabalho num trem especialmente colocado à disposição para o transporte dos trabalhadores, que partia, diariamente, do bairro do Capanema, próximo ao atual viaduto do Capanema, com paradas no Alto Cajuru e Capão da Imbuia para o embarque de ferroviários residentes naqueles bairros.

Portanto, não poderia ser outra a saga da UNIFER. A união faz a força e foi da união dos ferroviários, em grande parte da oficina de locomotivas, que nasceu a União dos Aposentados e Pensionistas Ferroviários do Paraná e de Santa Catarina – UNIFER.

## EXPEDIENTE

UNIFER – Órgão de divulgação da União dos Aposentados e Pensionistas Ferroviários do Paraná e de Santa Catarina

Sede: Rua dos Ferroviários nº 127  
82920-100 – Cajuru – Curitiba – PR  
Fones: (41)3222-9855 e (41)98872-1050  
E-mail: presidente@unifer.org.br  
E-mail: secretaria@unifer.org.br  
Site: www.unifer.org.br  
CNPJ: 40.308.595-0001-61  
Expediente: das 13h30 às 17h

REPRESENTANTES DA UNIFER  
NO INTERIOR DO PR E SC:

União da Vitória (PR) e Porto União (SC)  
ALTAMIRO LISBOA (42)3522-3902

Mafra (SC) e Rio Negro (PR)  
ITAMAR HENRIQUE (47) 99624-3120

DIRETORIA DA UNIFER ELEITA PARA O  
TRIÊNIO 2022/2025

Presidente: ITAMAR MOREIRA ROSE  
Vice-Presidente: NERY CARVALHO  
1ª Secretária: MARIA INEZ TEIXEIRA DO  
AMARAL  
2ª Secretária: MARIA GLACI KLUG  
1º Tesoureiro: DIVONSIR FERRARI  
2ª Tesoureira: NICÉIA STADLER RIZ

CÂMARA:

Gilberto de Mello, José Haraldo Carneiro Lobo,  
Roberto Cardoso, Mário Bertelli, Ivo Paduin,  
Sebastião Pinto Graminho, Hélio Richter,  
Evanir Machado e João de Sousa Albino  
CONSELHO FISCAL:  
Membros Efetivos:  
Arlino Ozório Pereira, Rubens Valenga e  
Gerson Amaral da Cruz  
Membros Suplentes:  
Odilo Hoy da Silveira e João Carlos Andrade  
Tiragem: 500  
Impressão: Tecnicópias



## Espaço da Memória Ferroviária

A UNIFER, já há algum tempo, mantém um espaço para expor objetos e materiais que foram usados no dia a dia ferroviário, da RVPSC e da RFFSA, tais como equipamentos diversos, documentos, etc., e que, por este motivo, intitulou de ESPAÇO DA MEMÓRIA.

Com certeza alguns desses materiais você bem conheceu e terá grande satisfação em poder revê-los e até manuseá-los, trazendo à lembrança os velhos e bons tempos do cotidiano ferroviário que desfrutou por longos anos.

Venha conhecer mais este espaço que estamos lhe oferecendo e relembrar, com saudade, dos grandes momentos que passou durante o convívio com os colegas ferroviários e que agora só são encontrados aqui na UNIFER.

Este espaço somado aos equipamentos da nossa praça ferroviária, onde estão expostos um truck de vagão, uma drezina e um painel do artista plástico Poty Lazzarotto, e brevemente um auto de linha, irão fazer parte de um roteiro para visitas guiadas, especialmente para as crianças das escolas da comunidade no entorno.

Nosso objetivo é o de repassar para os alunos e visitantes, o que a ferrovia e os ferroviários representaram para o desenvolvimento do país, inclusive, contribuindo para a formação e desenvolvimento das grandes cidades.

Fica aqui nosso convite: venha conhecer estes espaços, e até oferecer sugestões para ampliá-los e, quem sabe, com toda a sua experiência ferroviária, participar como guia das visitas que temos a intenção de oferecer!

## Reajuste Salarial

Em folha de pagamento de maio último, com pagamento realizado em junho, foi incluído nos benefícios dos ferroviários o percentual de 5% concedido à categoria no Acordo Coletivo de Trabalho para vigência entre 1º de maio de 2022 e 30 de abril de 2023.

Em se tratando de benefício concedido com efeito retroativo (maio de 2022) a diferença apurada nesses doze meses e mais um de 13º terceiro salário, foi paga pelo INSS em folha suplementar no dia 12 de junho, estando quitado, assim, o acordo 2022/2023.

A batalha se inicia agora para conquista de reajuste para o período de maio de 2023 a abril de 2024 e conquistas de defasagens de anos anteriores, para o que a Federação Nacional dos Trabalhadores Ferroviários (FNTF) e seus Sindicatos afiliados já vêm se empenhando.

Notícias recentes divulgadas pela coluna do Prof. Abelha, em seu blog Ferrovia Vez e Voz, trazem a público “de que com base no valor de reajustamento de 9% prometidos pelo governo aos funcionários públicos e, ainda, as acentuadas perdas salariais da categoria, a Federação Nacional dos Trabalhadores Ferroviários acaba de enviar Termo Aditivo a INFRA solicitando a inclusão desses índices às negociações do Acordo Coletivo do Trabalho – ACT 2023/24”.

Só nos resta aguardar e torcer para que haja uma boa e breve negociação e solução favorável para mais esta luta.





## Despedida da Dança Circular

Por: Walquiria Moraes  
(integrante do grupo de Dança Circular na UNIFER)

Foi nas voltas que esse nosso mundão realiza, trazendo novos dias, novas estações, que, em um convite para uma pequena palestra no Dia das Mulheres no ano de 2019, faria esse espaço da UNIFER se envolver e se encantar nas voltas da “Dança Circular”, tão bem ministrada por nossa querida professora Jocilene!

Nos passos entrelaçados, na roda embalada por diferentes ritmos, no sorriso e no bem estar de todos que experimentaram fazer uma aula, esse lugar passa a ter um grupo que se reunia toda semana para dançar e se encantar nas voltas da Dança Circular. E não eram só mulheres a participar, não! Alguns meninos também se mostraram muito aplicados nos passos e nos embalas, não é mesmo Itamar e Odilo?

Mas aí, o mundo foi atingido por uma catástrofe! Fomos empurrados para dentro de nossas casas, fomos retirados do convívio social e uma roda como a nossa, mesmo fazendo tão bem a todos, não poderia mais acontecer! Foram tempos que não gostamos de lembrar, mas que nos trouxeram lições, que aprendemos duramente e, que hoje, nos fazem dar mais valor a cada minuto que estamos juntos de quem amamos. Aprendemos que estar junto é o que mais importa, é o que nos cura! Por isso, com o “afrouxar da pandemia”, vieram outras consequências... e graves! Quem ou o que poderia auxiliar positivamente nesse processo de cura, além da fé de cada um?

Com muito apoio do Itamar, Odilo, Edemilde e Sandra, voltamos a dançar presencialmente, mesmo com poucas alunas, mesmo com os meninos não podendo participar, insistimos e tudo foi acontecendo! A roda voltou a girar, o sorriso começou a voltar, as pessoas passaram a ter compromisso, precisavam tirar o pijama, lavar o rosto, sair de casa e vir para cá... sim!

Vir pra cá, pra UNIFER, trazer vida, sorrisos, música, dança movimento, saúde, amizade, empolgação, ES-PE-RAN-ÇA!

A dança Circular participou de alguns eventos da associação, levando toda a empolgação e carinho para cada um que estivesse assistindo: final de ano, natal, festa junina, dia da mulher... fizemos muitas rodas nas últimas quartas-feiras desde 2020.

Mas agora é momento de prosseguir... encerra-se a partir de agora esse ciclo, essa roda, mas nunca de forma triste, é apenas mais uma volta necessária nesse mundão! Nos encontraremos por aí, nos veremos nas rodas da vida, nos abraçaremos nos encontros inusitados e, quem sabe, dançaremos juntos em algum ritmo que coincidam nossas rodas da vida!

Por enquanto, nossa palavra final será GRATIDÃO por tudo que passamos juntos e, principalmente pelo que evoluímos. A roda como símbolo de união, circular como as células do nosso corpo e a própria vida, cria um campo de confiança e de repente, que nos é estranho torna-se cúmplices através da dança. Os sorrisos e olhares naturalmente florescem. Pulsamos juntos. E levamos do círculo a experiência amorosa, profunda, acolhedora e refrescante de dançar a vida!

Assista a apresentação do Grupo de Dança Circular da UNIFER em:  
<https://youtu.be/FCTMFV8zzEc>

# COMEMORAÇÕES REALIZADAS: Páscoa Ferroviária, Dia dos Ferroviários e Homenagem às Mães.

No dia 29 de abril a UNIFER cumpriu mais uma etapa de seu calendário de eventos programados para o corrente ano. Foram realizados os seguintes eventos:

- Celebração da Páscoa Ferroviária;
- Homenagem à categoria por ocasião do Dia do Ferroviário;
- Homenagem às Mães para celebrar tão significativo motivo.

A celebração de Páscoa contou com celebração de missa celebrada nas dependências externas da UNIFER, e contou com a participação do Padre José Ronaldo, pertencente à Paróquia de São José, de Vila Oficinas, que gentilmente aquiesceu ao convite que lhe foi dirigido.

Seguiu-se bonita cerimônia dedicada às Mães presentes, com distribuição de um mimo relativo ao dia e bonita homenagem feita pelo associado Gilberto de Mello, que em

brilhante pronunciamento destacou a importância do papel da mulher na sociedade, dedicando capítulo à parte às homenageadas e apresentação da música Mulher (sexo frágil) de Erasmo Carlos, entoada pelos presentes.

Num terceiro momento e não menos importante, seguiu-se a homenagem aos ferroviários presentes e ausentes, com apresentação de breve relato, feito pelo presidente da UNIFER, a respeito da importância da categoria desde o seu nascedouro lá nos idos de 1.854 até os dias atuais, e uma expressiva homenagem feita pela Dra. Adélia Maria Woellner dignificando o trabalhador e o seu espírito de engajamento às lides ferroviárias.

Em se tratando de dia especialíssimo para o grupo ferroviário, a UNIFER promoveu significativa homenagem

ao seu ilustre associado EVANIR MACHADO, grande líder ferroviário do passado e que ainda continua a dar sua colaboração para a associação. Foi-lhe entregue, no ato, um brinde como forma de reconhecimento por todo o seu trabalho. Frise-se, ainda, que o Evanir é remanescente do grupo fundador da UNIFER, há 32 anos passados.

Chegou o momento grandemente esperado: liberação dos comes e bebes, sendo o almoço servido em seguida, contando com a presença de aproximadamente 80 comensais.

Durante o período da tarde foram realizadas atividades esportivas, constituídas de jogos de bocha, truco e do já tradicional bingo, este muito concorrido principalmente pelo grupo feminino.

Assim foi a celebração da Páscoa Ferroviária na UNIFER !



## Jogos de Inverno

Vem aí mais uma edição dos jogos de inverno da UNIFER. Com programação prevista para o período de 15 a 19 de agosto, serão realizadas competições nas modalidades de: sinuca, bocha e truco, devendo movimentar os atletas em acirradas disputas. Se você está interessado em participar fique antenado, faça sua inscrição na secretaria, no período de 7 a 11/08/2023 indicando as modalidades que vai participar, porque você poderá participar de mais de uma, desde que haja compatibilidade de horário.

Os jogos classificatórios da modalidade de sinuca serão realizados nos dias 17 e 18, com a partida final prevista para o sábado, dia 19.

Já as disputas de truco serão realizadas somente à tarde do dia 19 (sábado) e salve-se quem puder e que ganhem os melhores.

Enfim, tenhamos em mente que o mais importante não é ganhar, mas sim, competir e se confraternizar entre os associados(as). Vencer é apenas um detalhe!

Os vencedores de cada modalidades serão premiados com medalhas alusivas ao encontro!



Ao ensejo do encontro aos participantes será servido, no dia 19, um delicioso churrasco, regado a cerveja e refrigerantes a um preço especial para associados(as).

Aqueles que se dizem bons em cantorias, caso queiram, poderão se integrar ao Regional Musical da UNIFER, que é coordenado pelo mestre Valenga!

## PASSEIO DE MARIA-FUMAÇA: JAGUARIÚNA, CAMPINAS, APARECIDA/SP

Como já divulgado anteriormente, de 15 a 17 de setembro próximos, a UNIFER irá promover mais uma viagem para o encontro com a saudosa MARIA-FUMAÇA.

A comitiva partirá de Curitiba às 9 horas do dia 15 e pernoitará em Jaguariúna (SP), de onde no dia seguinte (16), no início da tarde, embarcará no comboio ferroviário com destino à cidade de Campinas.

Dessa cidade, na tarde do dia mesmo dia 16, voltará a fazer viagem rodoviária com destino à cidade de Guara-

tinguetá, onde acontecerá o pernoite. De lá, no dia seguinte (17) pela manhã, o grupo fará o percurso até a cidade de Aparecida, que dista cerca de 6 quilômetros, para visita ao Santuário de Nossa Senhora Aparecida.

No restante da manhã e até as 14 horas o grupo ficará livre para visita à Basílica e outros pontos turísticos da cidade, embarcando, então, de retorno à Curitiba onde deverá chegar por volta de 22 horas.

O preço do passeio, incluindo o transporte de ônibus, dois pernoites

em hotéis e a viagem do trem, está cotado em R\$700,00 para associados e R\$800,00 para não associados, cujos valores poderão ser quitados, impreterivelmente, até o dia 31 de agosto. O pernoite só garante o café da manhã. As refeições intermediárias (almoço e jantar) não estão incluídas no preço da viagem.

Ainda restam alguns lugares. Se você tiver interesse, apresse-se.

Ligue para a UNIFER, pelos telefones (41) 3222-9855 ou whatsapp (41) 98872-1050 e se informe!



## NIVALDO SILSOMAR ADAMS

É praxe que a UNIFER, em cada trimestre, ceda este espaço para que um associado relate um pouco de sua vida particular e profissional como ferroviário que foi.

Desta vez, porém, este espaço será ocupado por um associado que já não está mais neste plano. Trata-se do colega NIVALDO SILSOMAR ADAMS, que no último dia 13 de junho nos deixou.

O Nivaldo entrou para o serviço ferroviário no ano de 1960 mediante seleção pública e teve sua lotação no então Departamento de Pessoal, mais precisamente na 4ª Seção do Serviço de Pessoal, onde durante toda sua trajetória ferroviária desempenhou com muito brilho suas funções. Bom profissional, conquistou o respeito e admiração de chefias e colegas com os quais teve a oportunidade de trabalhar, sempre se destacando no exercício das atividades que lhe eram cometidas.

Teve uma bela trajetória profissional, atingindo todos os cargos de sua carreira, culminando por aposentar-se, em 1989, no cargo de Supervisor de Administração, na supervisão de um grupo de funcionários que era responsável pelo registro da vida funcional dos empregados da Regional Curitiba.

Era casado, em primeiras núpcias com a Sra. Zilda Morona Adams, com quem estava sempre presente às atividades sociais promovidas pela Rede, pois como exímios dançarinos o casal sempre participou dos bailes promovidos pela AFER e pela Sociedade Morgenau, da qual eram associados.

Participou ativamente de todas as reuniões que antecederam a fundação da UNIFER, estando presente à Assembleia Geral realizada no dia 8 de junho de 1991, que consolidou a fundação da associação, há 32 anos passados tendo, inclusive, participado de diretorias que se seguiram.

O Nivaldo também se destacou como grande aficionado do jogo de truco, participando assiduamente dos torneios promovidos pela UNIFER, assim como de jantares em homenagem ao Dia das Mães.

O casal não teve filhos, porém, adotou uma menina, que mais tarde lhe deu uma neta que o amparou em seus últimos dias.

Viúvo, casou em segundas núpcias com a Sra. EMIR MARTINS, com quem se fazia presente aos encontros promovidos pelo Centro dos Ferroviários, de quem também era associado e às ativi-



dades religiosas, uma vez que se converteu a uma Igreja Evangélica e passou a frequentar assiduamente aos cultos religiosos.

Novamente a viuvez bateu-lhe às portas e num mês de maio, três dias após ter participado do almoço do Dia das Mães, promovido pelo Centro dos Ferroviários, dona Emir viajou antes do combinado e foi morar em outro plano.

Novamente ficava o Nivaldo só, mas não tão só, porque graças a adoção que fizera anos antes, teve o apoio e o carinho de sua neta, que o amparou em todos os momentos até o último dia 13 quando ele foi morar com Deus.

Descanse em paz amigo Nivaldo e que sua filha e neta saibam enfrentar este momento que é, talvez, o mais difícil da vida do ser humano – perder um ente querido.

Perde assim a UNIFER mais um associado fundador. Cada vez mais este grupo diminui para tristeza da categoria ferroviário que eles tão bem souberam representar ao longo de suas existências.

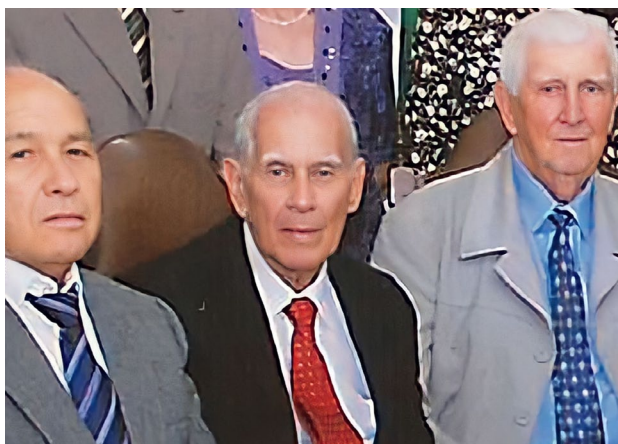

# Aniversários

JULHO	AGOSTO	SETEMBRO
13 ALBERTO TOSHIO ARABORI	24 ADRIANO SUCH	28 AIRTON QUEIROZ SILVA
11 ALDOMIR PINTO BATISTA	06 AGUINALDO FERREIRA DE SOUZA	21 ALZIRA FERNANDES DE OLIVEIRA
19 AMÁLIA K. KRACHINSKI	12 ALUIR BORDIGNON	05 ANTONIA S. FARINHAKI
23 AMARO FURTADO NETO	15 ARTUR FERREIRA	05 ANTONIO VAZAN
26 ANA MARLI DE ANDRADE	26 AUREA SANTIAGO REIS	15 AUGUSTO ALVES
30 ANNA MARIA VITHOFT	15 DEUSDETH CRESTO	19 BERENICE MARIA TASCA
17 ANTONIO CARLOS JUSKI	03 HENRY HEPP	11 CEILA MARIA Z. DE ARAUJO PERPETUO
22 DELMAR LUCIO JAWORSKI	25 JAIRTON BERNARDI	22 DEJALMA CELLI
30 DENIS SALEM	05 JANETE MENZE	18 DENISE BASSANI
25 EVANI DE BIASIO PIRES	26 JUSSARA OLIVEIRA LIMA	19 DIRCE MERCÊS MONTEIRO TRUCHEN
27 EVERLY PETRUY BRUSTOLIN	28 LOURIVAL FELIX DOS SANTOS	22 DORACI DIOK ALMEIDA
11 GILVAN VIEIRA DE LIMA	13 LUIZ CARLOS JAVOSCHY	08 DORICO FRANCO DA ROCHA
21 ITAMAR HENRIQUE	05 MARIA APARECIDA C. DE SOUZA	20 ELENIL DAS GRAÇAS RUIZ PALOMA
19 JOSÉ CARLOS GURSKI	29 MARIA SIMPLICIANA SZIMANSKI PINTO	28 ERASMO DE SOUZA
02 JOSÉ MANUEL DOS SANTOS ALCOBIA	15 MÁRIO LUIZ PRODO	25 GERSONITA DE OLIVEIRA GRANO
03 JOSÉ TURKO	20 RENATO CASBURGO	08 HÉLIO RICHTER
13 LAURO CARNEIRO DE SIQUEIRA	20 TEREZINHA SARNOSKI GARCIA	24 HORÁCIO H. GUIMARÃES
03 LUCILA APARECIDA DOS REIS	13 VOLMAR CAVALHEIRO DOS SANTOS	02 HUGO MARTINS
22 MARIA DE FÁTIMA P. PEREIRA		02 JANETE ILIBRANTE
10 MARIA GLACINA BORNANCIN		17 JOÃO CARLOS ANDRADE
16 MARIA JOSÉ DO AMARAL		02 JOÃO CARLOS BATISTA
17 NAIR NIZER WISOVATY		05 JORGE SALOMÃO
16 NELSON PACHECO NETO		19 LIEGE MARY TREVISAN
31 NEUZA MARIA MENDES SCHEIBE		14 LUIZ ANTONIO CORSICO
02 ODILO HOY DA SILVEIRA		05 MARCOS JOSÉ EFIGÊNIO GRACHIKI
04 REINOLDO ALVES RIBEIRO		09 MARIA INEZ TEIXEIRA DO AMARAL
10 RENATO ANTONIO KOWALSKI		25 MARILDA MARIA TUÃO
09 RUBENS VALENGA		09 MARINA ETSUKO SHIBATA
10 RUDNEI ALVES BARCELLOS		29 OLANDA DA SILVA LOPES
23 SÉRGIO PINHEIRO LIMA DE QUADROS		25 RENATO STAIS
29 SIDNEI PORTES		12 ROMAO RUY TITERICZ
		05 SEBASTIÃO PINTO GRAMINHO
		26 UDOVALDO JACQUES EID
		21 WALMIR CELSO KOPPE
		27 WLADIMIR FRANCO DE SOUZ

## FALECIMENTOS

Comunicamos, com grande pesar, o falecimento dos seguintes associados: ÉDISON LUIZ SCHILIPACH, falecido em 7 de dezembro de 2022, DELENIR COSTA DE OLIVEIRA, falecido em 2 de maio de 2023, LEONY SCARPIN, falecida em 23 de maio de 2023, ROMÁRIO BISS, falecido em 15 de maio de 2023, NIVALDO SILSOMAR ADAMS, falecido em 13 de junho de 2023 e WALDEMAR WELUPECK, falecido em 4 de junho de 2023. A diretoria da UNIFER apresenta condolências às famílias enlutadas.

## Ferrovário conta um caso

### Duas Palavrinhas

Autor: René Fernandes Schoppa

Fato muito conhecido dos ferroviários paranaenses, principalmente daqueles que trabalhavam no ramal de Rio Negro, aconteceu na estação da Lapa. Em plena zona de lavouras e fazendas, encontra-se mais ao sul, a estação de Lavrinha.

As compras dos moradores de Lavrinha eram feitas na lapa, a cidade mais próxima. Um dos colonos de Lavrinha tinha vindo à Lapa. Estava acostumado a essas viagens, que fazia todos os meses. Ia apanhar o trem misto a tarde. Foi a bilheteria, onde estava o Chiquinho Calderari, telegrafista Lapeano, “fazendo a escrita”, e pediu: “Seu Chiquinho, eu queria duas para Lavrinha”. Chiquinho respondeu: “Um momento, já lhe atendo”. E continuou efetuando laboriosos cálculos. O caboclo insistiu: “Seu Chiquinho, me dá duas para Lavrinha”. Chiquinho: “Um pouco de paciência, já termino”. “Depressa, seu Chico, eu vou perder o trem! Me dá das duas passagens para Lavrinha!” Até que o Chiquinho entendesse que duas “pra Lavrinha” não eram “duas palavrinhas”, o passageiro quase perdeu o trem.

*Renê Fernandes Schoppa – Nasceu em Curitiba no dia 27 de janeiro de 1934. Em 1958 foi admitido como estudante estagiário nas oficinas da então Rede de Viação Paraná-Santa Catarina.*

*Em 1959 concluiu o curso de Engenharia Civil da Escola de Engenharia da Universidade Federal do Paraná e no ano seguinte ingressou no quadro de engenheiros daquela unidade de operação da Rede Ferroviária criada no ano anterior.*

*Trabalhou durante oito anos na ex-RVPSC como engenheiro auxiliar de tração e do movimento nos quatro distritos de transporte: Ourinho, Porto União, Curitiba e Ponta Grossa.*

*Em 1966 foi transferido para a Administração Geral da RFFSA, exercendo o cargo de Assistente Técnico da Superintendência Comercial e chefe do Departamento Comercial. Em 1975 foi designado diretor Comercial da RFFSA e em 1980 diretor de Operações que exerceu até 1985.*

*Já aposentado, foi nomeado diretor da CBTU que exerceu até 1989.*

*Autor de cinco obras sobre ferrovia e ferroviário, foi um verdadeiro entusiasta pela preservação da memória ferroviária brasileira.*

*Faleceu em Curitiba no dia 11 de outubro de 2013, sendo sepultado no dia seguinte no cemitério municipal da Água Verde.*